新秦日報

（中華郵政特准掛號立劵之報紙◎電話二二一號◎）

第三千六百三十號

◎今日一張半售洋三分半◎

陝西省銀行廣告

本行爲地方商業銀行以全省城鄉之欵爲基金資本總額國幣五百萬元現已收足四分之一（一百二十五萬元）並經呈准陝西省政府准予享有發行紙幣及代理金庫特權專辦各種存款放款匯兌儲蓄及一切銀行業務手續簡便利率從優匯費極廉如蒙惠顧無任歡迎

通匯地點：北平 天津 上海 漢口 鄭州 南京 紹興 溫州 杭州 蕪湖 常州 武昌 歸德 九江 丹陽 無錫 溧陽 宜興 揚州 南通 常熟 湖州 嘉興 嘉善 平湖 寧波 開封 彰德 長沙 洛陽 徐州 許昌 蘭州 平涼 秦州 漢中 興安 西鄉 商縣 興平 邠縣 鳳翔 隴縣 三原 同州 蒲城 渭南 潼關

營業時間：上午九時至下午三時

總行地址：西安梁家牌樓

總行營業室電話：一四六號

總理室電話：一二〇號

鋪面房出讓

本市民政廳路南之

今有坐落於竹笆市樓什字西湯路北門牌一百二十九一百四十號鋪面房一所門面四間樓房五間情願出讓如有願購者請於每日下午十二時前到西華門八家巷十號俞樹芝處接洽可也

德茂榮

綢緞 呢絨 綉品 洋貨 特別大減價 九折

由國歷十月二十八日起

國音常用字彙

教育部公布

國語統一籌備會修正之「國音字典」，經本館印行，已逾十載。該會現已着手重修，一面選定普通常用語字，改編「國音常用字彙」一書，以應急需。本字彙採用兩式國音字母記音，即將注音符號及國語羅馬字同時並用，使字有定音，音有定調，更指定北平地方現代的音系，爲標準音之標準，使語言教學上能獲具體的模範。此種體制，實較「國音字典」更進一步。編前列本書說明廿六條，篇末附檢字表及索引等多種，以便參檢。教育部已將本字彙正式公布，此後教育，交通，工商各界，均當用本字彙所定國音作注音習語之標準，以爲推行國音統一國語之助。

教育部國語統一籌備委員會編

袖珍本 四百頁 定價 紙面六角 布面一元

商務印書館 最新出版

東方雜誌

第二十九卷第五號出版

每冊零售一角五分

定價：全年廿四冊連郵三元六角 半年十二冊連郵一元九角

要目

報告書與世界公論……仲逸
世界經濟恐慌之分析……俞瘦仇
中國經濟路向的檢討……江公懷
計劃經濟與統制經濟……有心
德國議會選舉之前夕……張明養
軍備平等問題……諸夫
未來世界大戰論……武思茂

婦女與家庭欄
家事社會化……孟如
奴婢解放問題……文玉
眉史……黃華節
女性與美容……仲華
東方各國婦女的地位……千友

文藝欄
蘇聯作家筆下的新生活……哲生
伯大水災……惡之
荒木與維洛希羅夫……叔和
甘地的獄記……譚云山
均衡律與矛盾律……亦英
印度藏金的流出……維賓
時輪金剛法會……作舟
詩一首……俞平伯
詩人……丁玲
右第二章……經葵
大地……宜閑

東方畫報 五十世界 八十四幅 諷刺畫幅

商務印書館發行

航空

時間啟事

東來飛機星期二下午四點半到達西安翌晨（星期三）七時開往蘭州星期四中（午）蘭東開十點四十五分到西安十一點四十五分開往洛陽

以上開行到達鐘點均以西安時計爲準

復盛慶

綢緞呢絨京布莊

贈品一月

本號現在鼓樓什字東路南新建三層洋樓擬於國歷十一月二十日正式開幕冬季貨物到齊花色繁多不及細載定價特別低廉務祈諸君早臨毋任歡迎

本號謹啟

英華照相材料店 天津大街 式樣最新 價格最公平

大同園澡塘 西安中山大街西邊鼓樓門

本塘修理完竣，業已開張，雅座齊備，器潔，賜顧諸公，讚美不絕，官座優待，新式拖鞋，一律減價

相命 靜泉山人 相命各一元 占課二角 寓安居巷廿八號

大相士 風塵客來陝 現住東大街華興旅館內 會見時間 上午九時至十二時 下午二時至八時

西安中山大街東邊鼓樓門 聚合園澡塘 洋磁澡盆。熱冷水管。各界沐浴。最爲相宜

本號開設百有餘年自造各種醬菜久爲社會所推許

暗送樣本歡迎函索

西安南院門

鴻安祥

棉鞋‖皮帽‖毛襪

口樣全價廉

提倡國貨！摩登仕女請吸

挽回利權！

銀殼牌時髦牌香煙

貨眞難找 味道好價 錢巧衲國

中國和興煙公司出品西安上海號獨家經理零整批發請駕臨 梁家牌樓門牌三號無任歡迎

煙枝內均有銀針大贈品

各紙煙店均能掉換

空盒可換獎券

有二萬元希望

西安華西五金機器行

地址東大街菊花園口

電報掛號〇七八一　電話一一一

本行專售歐美名廠各種新式機器鋼鐵銅錫電氣各項五金材料並水泥洋釘鉛較挿銷油漆玻璃等一應俱全承辦兵工鐵路鑛務紡織建築等工程一切應用材料代客製造各種機器及包做自動保險鐵門鐵窗保險庫櫃並各式銅鐵欄杆翻砂爐灶等聘有高等技師專修各式汽車配做各種零件價格從廉如蒙惠顧無任歡迎

長安縣對門

德新恒

◎大減價由十月廿八日起◎

綢緞呢絨大減價

九五扣 三十天

本號新到大批綢緞呢絨絲毛綈葛純毛嗶嘰純毛衣襪化粧香品選貨最高定價最廉今為優待顧主起見照原碼九五扣 惠顧諸君幸早駕臨無任歡迎

香港始創

香港最好良藥

天壽堂姑嫂丸

治婦女經期暗病多年不育

娶妻十年不孕速服香港

海狗鞭健腎丸

男子腎虛第一

無論皓首青年服一禮拜立奏奇效

▲天壽堂 神功救濟水 專治痧嘔肚痛霍亂抽筋急痧等症

立止頭痛丹 無論風痛火痛勞痛藥到病除

中外商店均有代理總發行香港德輔道中一六八

陝西代理 西安南院門華美藥房

律師蕭國安通啓

本律師受任長安縣佛教會當年法律顧問凡佛教會公益被人侵害者本律師依法負保障之責特此通啓

初中◆高中

英文用書

初中用

直接法英語讀本……文幼章編 全六冊 第一冊……六角半 教授書……五角 ▲掛圖一套……一元五角▼

新中華初級中學英語混合讀本……沈彬編 六冊 (一)四角 (二)五角 (三)六角 (四)七角 (五)八角 (六)即出

新中華教科書混合英語……沈彬 馬潤卿編 六冊 第一冊四角 第二三四冊各五角 第五冊六角 第六冊七角

新中學教科書初級英語讀本……沈彬 馬潤卿編 三冊……各六角

戴式制 中學英文讀本……錢兆和編 三冊 (一)七角 (二)一元二角 (三)一元二角

商業英文讀本……余天韻編 (一)七角 (二)八角 (三)印刷中

新中學教科書初級英文法……王龍惠編 二冊……各三角半

初等英文法……林殿華 劉崇炎編 一冊……二角

簡明英文法……陳昌益 王翼廷編 全二冊 (一)三角 (二)印刷中

簡易英文法……劉伯一編 三冊 (一)一角半 (二)(三)二角

英文法捷徑……陶士瑛編 二冊……各五角

中華英文會話教科書……蔣景華編 四冊 (一)二角 (二)二角半 (三)三角 (四)三角半

模範英漢會話……陸費執編 精裝一冊……二元

英文學生會話……張士一編 一冊……一元

最新英華會話大全……楊樹森 李登輝編 一冊……一元

高中用

新中華英語讀本……李儒勉編 全三冊 (一)九角

新中華高中英文選……蘇州中學英文研究會編 全三冊 (一)精裝一元八角 平裝一元四角 (二)(三)各二元 一元六角

新教育英語讀本……沈彬編 三冊 第一冊九角 第二冊一元 第三冊一元二角

新中學教科書高級英語讀本朱友漁編……一冊……一元二角

文學的英語讀本……王志惠 馬潤卿編 二冊 (一)一元二角 (二)一元五角

近世英文選……英國蔡博敏 林殿華編 一冊 一元五角

新中華高等英文法……沈步洲 王祖廉編 一冊……一元五角

新中學教科書高級英文典……王昌社編 一冊……一元二角

中等英文法……林殿華 劉崇炎編 一冊……五角

英文修辭學……林天蘭編 一冊……一元五角

英文典與作文法……黃添福編 一冊……一元二角

新中學教科書英文作文法……謝頌羔編 一冊……一元五角

英文中國城市……曹勵恆著 一冊……九角

模範英文尺牘……陸費執編……一冊……八角

英文學生尺牘……徐志誠編……一冊……三角

袖珍英華尺牘範本……程承嗣 厲鼎曦編……(一)(二)各一角二分

中華英文尺牘大全……李登輝 楊樹森編……一冊……一元二角

袖珍英華商業尺牘範本 馬潤卿編 一至六冊各一角二分 七八冊……各一角

袖珍英文商業尺牘概論 馬潤卿編 第一冊 第二冊各一角二分

中華書局出版

(壬99)

陝西省銀行緊急通告
本行加印秦州字鈔券計一元券由B000001至B0030000止五元券由A0300001至A0320000止拾元券由A0120001至A0130000止昨在秦行被叛軍封去該項被封鈔券無論落於何人之手概作廢紙特此通告

牙科送診
本院爲謀口腔衛生之普及特期科專診牙齒科定於每日午前診病齒科病患治者不收費僅取號金一角凡鑲補蛀牙無痛拔牙牙齒清潔以鑲補全口托牙等價目概從廉價凡抱牙患者請臨診爲無任歡迎
院長：齒科醫學士陳潤笙
診所：設在省垣東大街東邊五十七號

長安公寓
洋式樓房大小數十間屋宇潔淨光綫空氣均合衛生特爲旅客着屬便利起見全月住宿九扣茶役招待均屬誠實並非過譽！宿便
電話：六十六號
地址：東大街菊花園東邊一六三號

南院門 老九章
新到秋季貨物花樣新奇名目繁多如蒙光顧竭誠歡迎
由十一月一日起特別九扣一月

德味齋公寓
本齋開設西安歷有年所凡素食顧主無不交口讚譽現從新組織特聘明藝技師包辦筵席隨意小吃素包湯水諸凡定價從廉客室雅潔中西素餐一應俱全茲爲便利旅客起見附設公寓房屋清潔設備完善住客包飯取價低廉如蒙惠顧無任歡迎
地址柏樹林什字

西安利運公司經理杜紹周啓事
逕啓者鄙人承受美信洋行委託爲陝西利通公司經理經售該行各種貨品並該行委郭明如可南利通公司經理賀瑞光爲甘肅利通公司經理各處字號雖同然於營業及一切事項向歸各負各責深恐各界不明眞相特此登報聲明

鳴謝
敝同事袁天祥張樹臣二君今夏發生慘變後多蒙遠近舊交親臨弔奠並承隆意厚貺同人等謹代致謝今承敝公司許經理格外體恤委同人等於十二月廿四日代運二柩返里俾得早期安葬恐未週知特此登報鳴謝惟
友鄉誼諸公玉照
利運公司友誼代表　張慶雲　王春茂　長　崔振中　富　徐金生　傳　大貴　拜啓

周竹軒 吳彬如 啓事
啓者本號前因營業未能發展另行改組今內部改組已定自應書清界限所有以前大德福新記之股本及來往賬目統歸周竹軒負責概由吳彬如負責特此聲明

王德榮聲明作廢啓事
鄙人於夏曆十月廿三日午後行至北鄉光泰潮河灘遇匪將在新興酒店七十元之兌款條據失手遺落以作廢紙除與該酒店說知外特此登報聲明作廢此啓

中外要聞

日代表在會議席上反對李頓發言

並堅決反對將報告移送十九國委會及特別大會
我代表團顧維鈞對松岡荒謬演詞將作一總駁覆
外部對日意見書駁文因顧痛駁無遺決中止發表

日方反對程序問題一味蠻橫毫無理由故移送討論總可實現
將來國聯大會開會後對叛逆之僞組織必可正式聲明不承認

南京二十五日電，外交界息，國聯行政院二十三日會議，因日代表發言太多，且反對李頓未能按預定計劃致詞，二十四日下午三時，繼續開會，李頓將代表調查團答復日本之意見書，將相繼發言，中日兩方代表，並將有一番舌戰。聞我代表顧維鈞博士，將於下星期一對松岡之荒謬演詞，作一總駁覆云。國聯討論中日爭端之程序問題，因日代表堅決反對移送十九國委員會，及各國代表多外活動，據外交界觀察，行政院將李頓報告移交十九國委員會及特別大會之計劃，勢所可阻止。惟國聯方面，甚望能得一致之同意，且日來行政院會議席上，中日兩方代表，均有激烈辯論，致預定程序，略形稽延，故李頓報告移送討論之期，或將展至下星期初云。外部對日本意見書之駁文，業經草就，惟因日代表松岡，此次在國聯會議席所發之演詞，係日意見書之輪廓，業經顧代表痛駁無遺，故外部之駁文，決中止發表云。

又二十四日電，國聯行政院會議，業已開幕，記者二十四日往訪外交界某要人，叩詢國聯會議之趨勢，據談，國聯日來接洽程序問題，遭遇日代表之反對，似感棘手，但程序問題，並非中日爭端之根本問題，故尙不難解決，日代表反對移送十九國委員會、及國聯大會，祇係一味橫蠻，未具充分理由，故移送討論，總可實現。將來國聯大會開會後，對「滿洲國」一節，必可正式聲明不承認，但聲明不承認「滿洲國」，並非中日爭端之圓滿解決，故吾人對國聯形勢，未可樂觀，但亦不容悲觀，本來吾人將中日爭端訴諸國聯者，不過因國聯乃謀世界和平之機關，希得一和平公道之解決，並非倚靠國聯，如國聯不能保障世界之正義和平，則吾人亦惟有用自己之力量，保障自己之領土主權，值此國際形勢緊張幻變之際，國人應時時準備發揮自己之力量，裁制暴日，以維世界和平云。

又電，日代表松岡此次在國聯行政院會議席上，並操流利之言語，在宴會致詞，但因其所言一味橫蠻，缺乏理智，絕對無代表描飾，已顯居失敗地位。又於國聯縱橫赴歐時，以締結不侵犯條約爲餌，企圖挾蘇俄以自重，據外交界消息，蘇俄已完全看穿松岡之詭計，更極冷淡，全然不理，松岡之謀完全失敗云。

蔣對川事已定有辦法

俟張羣抵京再與中央詳商即可決定
劉文輝表示爲顧全中央威信決可再作一度退讓

南京電，解決川事蔣以定有辦法，俟張羣抵京，再與中央詳商，即可決定。

成都電，省軍自十六十七等日，漸退瀘州渝軍後，即自動向西撤退，並於二十日暴退出資中，讓與鄧錫侯楊森兩部合駐。此次劉省軍自動放棄瀘資等地，其原因有二，一、渝軍不斷以飛機轟炸，並以硫黃彈焚毀省軍防地，雖於守軍無大損害，而民衆之生命財產，慘遭浩劫，現瀘州已成焦土，富順內江亦等於滬戰時之閘北江灣，省軍如再堅持，數縣人民，將無噍類，二、因中央洪電令在本月二十一日以前，須停止戰事，免礙國際觀聽，致妨害整個外交，現已節節退讓，但渝劉仍野心未泯，是否能不再進逼，尙是問題。

又電，劉文輝語人，爲顧全中央威信，維持國際觀感，免使作戰地人民生命財產計，本軍決於無可退讓之中，再作一度含垢忍辱之退讓，已電令前線各部隊，向成嘉方面集中，自動放棄富瀘內江各點，實中願讓與晉康「鄧錫侯」部隊進駐，本人一切聽命中央，服從公意，祇要有利於川民，有裨黨國，任何犧牲，皆可忍耐云。

又電，城內無槍聲，市面治安已恢復，田頌堯部隊，在白藥廠兵工廠各地推攻，均被擊退，二十四軍士氣甚旺，連戰皆捷，田部已敗出城外根據地之昭覺寺，正向灌川方面潰退，實力損失甚鉅，以難再戰，一般人推測田劉衝突，日內即可總解決，

漢口電，田頌堯電林蔣，詳述劉文輝此次亂川及調解經過，請中央明令尊劉文輝，城都皇城鄧田部楊派，原係中央，十六日午，劉文輝突猛攻皇城，毀四川大學，死傷師生多人，田鄧徇民衆請，當晚將劉部驅逐出城，雙方劉激戰於東南門外武侯寺兵工廠一帶，

劉珍年部一批今日可抵溫州

杭垣前晨雨雷天轉溫似有雪意
蔣宋電魯滌平准假一月調養省務由呂苾籌代

杭州廿四日電，杭今晨七時雨雷，天轉溫暖，似有雪意。

又電，政息，劉珍年部第一批五千人，約廿六日抵溫州，即開赴浙閩邊駐防，計劉全部三萬人，駐閩邊浦城，松溪，政和，青甯，福鼎者，爲四分之三，駐浙溫慶元，泰順，龍泉，景寧，麗女，永嘉，平陽四縣者，爲四分之一，劉已電省府及永嘉，女兩縣，請速籌米麥稻草等鉅額給養，該兩縣已電省府告急，省府自審無力應付，已電中央請示云。

又電，蔣宋電覆魯滌平，准假一月調養，省務由呂苾籌代拆代行云。

宋子文款宴各外賓

純係聯歡未談外交事
各使前晨赴陵園謁陵

南京二十四日電，宋子文二十三晚在外交部官舍款宴各使，法使韋禮敦，德使陶德曼，意使齊亞諾，英代辦英格蘭，比代表美于斯，及英武官等外賓，二十四日晨七時赴總理陵謁陵，由羅外長親自陪往。午宋代院長在國際聯歡社設筵款宴各外賓，邀各部會長作陪，席間暢談頗歡，純係聯歡性質，對外交問題，未有談論云。

中華民族的前途

▲劉健羣在訓政班講述　續

恐怕不待一月兩月的戰爭，已經是騷亂不堪了。上次滬戰，我們的銀行能夠勉強支持，不外三種原因！「一」得外國銀行的相當幫助；「二」政府在南京與銀行互相維護；「三」日本人不認爲對中國正式宣戰，所以並沒有消滅中國銀行的計劃。然而就是這樣，已經是恐慌萬狀了！在世界大戰之際，還能夠維持嗎？我們要知道，沒有農村的經濟基礎，說不上抗日救國！在租界裏高談抗日，眞是愚昧得太可憐了！國際力量既如彼，國內力量又如此，同志們！我們要認識清楚：中國今日，已經不僅是東北能不能夠收復的問題，而是我們整個的國家和民族在一個最近的將來，世界大戰的時候，能不能奮起應付事變以求生存的問題，已往若干年遺留下來的惡因惡果，需要我們這一輩人來負相當責任，事實告訴我們，中華民族已經到了一個生死存亡的關頭，東北淪亡，只是第一幕，我們不只是怨恨呼號，所能了事，我們必需要忍淚抑憤，咬緊牙關，立定計劃，來做準備的工夫，準備報仇雪恥，準備清算總賬，準備用中國人的鐵和血，在世界大戰的當中來爭取國家的生存，開拓民族的出路，才是根本的辦法！

資本主義的生產制度，迫使各帝國主義的國家，非訴之戰爭，重新分配市場，無以解除自身內部矛盾，大戰的前夕，還留給我們少許自奮救亡的機會，大戰的到來，是民族復興和滅亡的關頭，第一次大戰的結果，波蘭復興了，土耳其也復興，平素漫無準備的中國，雖然參加戰爭，祇爲戰勝國之一，而依然逃不脫帝國主義的支配，過去勉強在列強的均勢之下，苟延殘喘，現在眼見均勢的局面，已經開始破壞了，中國今後只有滅亡和復興的兩條大路；不甘心做亡國奴的中國人，惟有從今天起，努力於救亡和復興民族的工作，

爲要準備救亡與復興民族，我們必需把握着三個要點。

「一」抗日備戰，在美國大海軍計劃和俄國第二次五年計劃完成的時期，大概就是世界大戰醞釀成熟的時期！如果日本在此期內猛烈的向世界挑釁，也許還有更早爆發的可能，因此我們全國上下從今天起，必須時時刻刻作有效的抗日備戰，我們已經知道除了戰爭，沒有第二個救亡的方法，同時知道羈縻已經迫於眉睫，非空言所能挽救，我們要準備，才能在大戰中宣佈對日作戰，才能在相當時期以後，致自動的用武力去收復東北失地，（未完）

第四十八次中常會議

議決圈定平綏路監察委員增修宣傳品審查標準
推戴傳賢陳果夫等五委草擬改進教育方案

南京二十五日電，中央二十四日舉行第四八次常會，到葉楚傖，陳果夫，居正，顧孟餘等廿餘人，由陳果夫主席，議決各案摘錄如下，一，圈定平綏路監察委員，二，增修宣傳品審查標準，於謬誤的宣傳品內，和對法律認可之宗教，非從事學理探討，徒事詆毀者一類之反動的宣傳品內，加挑撥離間，及分化國族一，三，推戴傳賢，段錫朋，陳果夫，蔡元培，程天放，等五委員，討論草擬改進教育方案，四，推葉委員楚傖，担任下星期一中央紀念週報告。

實部倡辦工役補習教育

南京二十四日電，實部勞工司，擬具呈請行政院各院部工役補習教育，灌輸公民常識，教員即以工務員担任，先自實部倡辦。

中大學生發起恢復自治會

南京廿四日電，中大自發生歐段風潮，學生自治會負責人，即風挾雲散，最近該校學生發起恢復自治會，並由學生發起人定下星期一召集全體大會，推選委員，俟法正式成立自治會云，

鐵部派正太局會計處長

南京二十四日電，鐵部二十四日派吳仁甫爲正太路管理局會計處長，

班禪定期啓錫赴京

鐵部已備專車開平備坐

南京廿四日電，班禪定廿九日由張垣啓錫來京，鐵部爲備專車，即北平東站備坐。

京各團體電國聯

請裁制暴日以維世界和平

南京二十四日電，京市農工商學婦女各團體，二十四日聯電國聯，請裁制暴日，以維世界和平，

鐵部預備車輛

以備各機關還京應用

南京二十四日電，鐵部對政府各機關遷京，應用車輛，特定辦法三項，二十四日令津浦隴海平漢三路遵辦，其辦法，一，本席專車，由津浦路預備花車發令專車十五輛，先期赴洛應用，二，各機關人員專車，由隴海路備頭二等客車一列應用，三，家具行李車由平漢路備蓬車一列應用云，

張羣由滬返京

南京廿四日電，張羣在滬公畢，二十四日晨乘車返京，出席中常會。

日方派隊到錦計劃兩路攻熱

蘇炳文已赴札蘭晤馬占山商抗日計劃

北平電，日方新由臺派公團保到錦，計劃一路攻熱，取東熙馬營子，謀解決朱霽青部，并利用漢奸騎援，一面由鐵道進攻北票，佔據朝陽，現存義縣大徵車輛。

又電，蘇炳文十七日電告，十四日赴札蘭南會晤馬占山，軍事計劃已有具體商定，并親到前防，安慰將士，軍心民氣，均爲激昂，據確報，腰廠勒一役，殲敵聯尉大佐一名，官二十餘，士兵三百餘，經此巨創，敵頗大挫，嘗於十七日退卻，滿海安寧，

哈爾濱電，小松原因蘇炳文將軍態度強硬，無希望救全部日僑，非戰鬥中蘇俄領伊斡旋，釋四十二人，滿洲里尙有被監禁日有三崎領使各職員、松井少佐，宇野警備隊長及井官十四人。

國府一部份職員

昨今可由洛起程
林等下月一日可抵浦口

南京廿四日電，國府各處局，正籌備遷移事宜，廿五廿六兩日，一部份職員，可由洛啓程，「廿八」日可到京，林主席及文官長等，攜帶重要文件案卷，乘專車於下月一日可達浦口，將通電全國，宣部遷回南京。

滬義賑會建議附徵賑捐

○政院令交鐵兩部妥議

南京二十四日電，滬義振會，前向行政院建議，擬，口「票碼不明」項下附徵賑捐，行政院令交鐵兩部妥議。

馮欽哉電京

赤匪南竄有入川勢
武楊王等部正追擊中

中央社南京二十四日電，馮欽哉電京謂，馬（二十二）赤匪南竄，有入川之勢，武旅長勉之協同楊子恆、王志遠部正追擊中。

世界馳名之
律師帥濟笙通告
秦

平中小學代表復向財部詢協款

南京廿四日電，平市中小學代表廿四日復至財部詢協款，旋呈致文，二十四日批示謂，已據情請財部核辦云。

鋼鐵廠址尚未定 實部將取決于三全會

南京廿四日電，實部鋼鐵廠廠址，尚未確定，聞部爲慎重計，將取決於三全會。

國府頒發制止川戰之明令
一重申十七年整理川政之令 飭由行政院詳定實施辦法
府將視各軍從違爲順逆之標準其各凛遵毋違

駐地軍，爭；所借爲政府者，困於近習敷於讀圖強者藉兼併以擴軍備。弱者竭民力以圖抵禦，或執牛耳於一方。或據利潤於關卡，馴致民困爲其收編，民業爲其摧毀，捐稅名稱之繁，既已無奇不備，動借預徵之酷。復又凋及荒歉，近更閱牆鬩難，藉故交兵，軍旅因內戰而損精英，黎庶因兵劫而嗇鋒鏑，未完

本省新聞

丁鴻文捐助扶風等地災童棉衣 楊覆電申謝並祈運交振會收放

政通社訊，丁鴻文頃函楊主席云，敬者，今閱報載，陝省扶風一帶，地本貧瘠，近年來兵匪旱蝗水疫諸災，無一幸免，本年夏麥歉薄，秋收顆粒不登，劫餘孑遺，生路斷絕，現在時屆冬令，啼饑號寒，急須棉衣救濟，鴻每年贈施棉衣，歷有年所矣，今已備好欲寄，敬煩主席代收，須贈貧民，惟且否直裝西安，抑或運至何處收卸，敢祈電示，以便遵辦理等語，省府除令振會知照外，昨特電覆云，上海法租界亞爾倍路享利路二百號丁鴻文先生鑒，寒電惠函，敬悉此間災黎，備承關注，五內感激，非可言喻，茲以冬令漸深，寒風日厲，各地災民，待救正殷，既承慨助棉衣，萬祈速寄西北省振會收放，俾得早沾實惠，至切盼感，特覆即謝云云。

康寄遙歡迎王一亭來陝視察災區

陝災社訊，康寄遙電復戴院長並轉王一老慈鑒，養電奉悉，深感悲懷，一老到洛，距陝非遙，如蒙來陝視察災區，同遊古刹甚所歡迎，康寄遙叩。

省府昨開談話會 議決要案六件

政通社訊，省府日昨政務會議，因出席委員，不足法定人數，特改爲談話會，其決議事項如下，甲、報告事項，一、主席報告，據法規審查委員會呈復，審查修正陝西省汽車管理局，汽車修理廠組織暫行規則一案情形請鑒核案，議決，照審查案通過，乙、討論事項，一、主席提議，奉行政院令發各地設會以青機辦法四種，令仰遵照案，議決，緩辦，二，主席提議，據財政廳呈復，審核驗衛團呈請發給軍械費案，議決，通過，三，主席提議，據法規審查委員會呈復，審查修正「陝西省汽車管理局各車站售票暫行規則」一案情形，請核示案，議決，照審查案通過，四，主席提議，據民政廳呈轉救濟院請發給殘廢所冬季棉褥護單等費洋七百零八元五角，並賚預算書，請核發案。議決，交財政廳核辦，五、委員兼水利局局長李協提議，請豁免各縣逃亡災黎積欠田賦，及地方攤款，以促歸耕，而免農田荒蕪案。議決，交財政法規兩委員會審核具覆。

紅萬會電請北平總會救濟南鄭災黎

陝災社訊，西安紅萬字會昨致北平總會快函云，逕啟者，頃接南鄭縣振務分會代電，該縣虫災雨災慘極，爲慘重，懇撥振款以救災黎，等情到會，除逕復外，相應照抄原電，轉請查核，儘賜撥振款，救災黎，毋任致禱云。

籌濟寶雞災黎 省振會再電南京請

陝災社訊，南京振務委員會慈鑒，據寶雞縣縣長石海珊先生光緒代電，…早報觀音災區視察，所到之處，災民環泣，慘不忍睹，災民因乏麥種，以致多荒蕪，非獨無烟，所到之處，現有流徙死亡，約己過半，現存待救災民，實達七萬有奇，無衣無食，飢寒交迫，若不早籌冬振，難免再塡溝壑，懇請迅速設法，各等情，查該縣迭經轉振在案，茲據電呈，謹再轉電，伏乞垂憫，速賜籌濟，陝西省振務會叩梗印。

推廣陝西染職業辦法
▲省府審核大致尚妥昨已轉咨實部審查（續）

每月可售洋四千四百二十元，四襪機每台每日可成襪二打，每日共可成襪六十打，每打可售洋一元八角，計共值一百零八元，每月可售洋二千八百四零八元，以上四項，共計收入洋二萬二千八百二十八元，子丑兩項收支相抵外，每月約可贏餘洋三千九百五十五元五角，寅、贏餘，以上所列支出收入之價值，均係按照目前市價約略估計，所有出產物品數量，原係按照前項購置機械數目而言，合併擊手織業之素稱發達者，以興平咸陽醴泉三縣爲最，紡紡織布均爲各地農村婦女良生之要素，現在擬即利三縣農民之所長，先就各該縣平民工廠，改設染織分廠，即以此咸醴興三縣爲試辦區域，以後試有成效，再行逐漸擴大，設立辦法，爲節省糜費易於實行起見，即將該三縣現有之平民工廠，加以改組，直隸於陝西模範染織總廠，以便指導且資聯絡，此三分廠又即爲各該縣振興染織工業之總機關，其組織應與省立模範染織總廠，大同小異，並附設棉紗兌換分所，廠長應由省立模範總廠遴選，呈請建設廳委任，就近由主管縣長監督，歸省立染織總廠指導，以收指臂之效，至分廠招收農民染織傳習辦法，每期以一村爲單位，名額不定男女兼收，傳習期間，暫定三月，俟學習完竣後，即由該分廠委派專員指導，未完

軍警督察處昨日槍決一搶犯

軍警督察處昨日槍決搶犯一名，曾出佈告云，爲佈告事，案准省會公安局查獲在臨潼縣所屬之零口鎮地方攔路持槍搶劫旅客薛清傑等之匪犯閻雨娃一名及起獲之贓物銀洋等件，解到處，當即訊據該匪供認攔路搶劫行旅等情不諱，實屬罪無可逭，爰依懲治盜匪暫行條例之第一條第十三款之規定，判以死刑，茲於本月二十五日將該匪閻雨娃驗明正身，綁赴刑場，執行槍決，以昭炯戒，合亟佈告，俾各界人民一體週知，切切此佈。

省賑會代藍田災民請命

陝災社訊，省振會電南京振務委員會云，「銜略」據藍田縣縣長王紹沂呈稱，前以新莊等村突遭水災，懇請振濟在案，復據災民代表野康緒等，呈稱，民處七月七日暴雨傾盆，河水突漲，沿河秋苗盡爲沖去，災民落於乞討之中，所有衣物財產，一概沖去，現在該縣災民，露天住宿，啼饑號寒，懇請速頒振款，救濟等情，查該縣前遭水災，已經轉報在案，茲據復呈，謹再轉電懇請俯賜垂憫，速予籌濟，陝西省振務會叩梗印。

建廳十月份工作已製大綱呈報省府

西安社訊，建廳將該廳十月份工作情形，製爲大綱，呈報省府，茲將該報告誌次，一，路政，籌備修築陝南公路（鳳漢段），二，市政，甲，釐訂建設灞橋新市區，初步工作，乙，修築南橋梓口，及梁家牌樓兩街沙灘馬路，丙，調查西安省會城關各街市面商店概況，丁，調查西安省會城關三十內戶口概況，戊，調查全省城鄉市鎮商業狀態，三，農林，甲，准借明年惟脫子播種辦法，乙，防除臨縣農田發生害蟲，丙，提倡掘鑿自流水井，丁，保護驪山風景林，四，工商，甲，調查本省輸出輸入貨價貨量，以資統計對外貿易狀況，乙，調查產品產銷情形，乙，維繕辦理商號註冊暨公司登記云，

長武請撥築橋費 省政府令建廳轉飭詳呈核辦

政通社訊，長武縣縣長黨伯弧，以該縣東區亭口鎮黑河橋及潤子河橋，爲陝甘行旅往來必經要津，現因冬令已屆，水勢低落，急宜早爲籌備木料，以便架設，大約黑河橋長八丈餘，寬一丈九尺，高五尺，潤子河橋長一丈寬一丈五尺，二處合計共需木料工資洋九十二元五角，呈請省府轉建廳迅賜撥款備用，省府以所稱黑河橋之長寬高各尺度，均與民國十八年所勘之前案不符，究竟是否前次所修之橋，應加補修，抑係另築新橋，至於潤子河橋，橋墩几座，亦未說明，未便核准，昨特訓令建廳轉飭該縣長詳細呈覆，由廳查核擬具覆審查云。

審查合格監獄官 胡元光焦耀彩二名

陝西高等法院昨出牌示云，爲牌示事，查李雲卓等十二名，前曾將明資格證書等件請付審查到院，業經本院發由陝西縣所職員審查委員會，於第一次審查結果，胡元光焦耀彩等二名，與監獄官任用標準相符，認爲合格，馮希哲彭遇慶田濟泉孫鍾章王懷璋任克遠王生傑李賡亭李特權任德鄉等十名，與監獄官任用標準資格不符，認爲不合格，應即來院具領原資證件，合亟牌示，仰即知照此示。

汽車局考取職員昨揭曉 定廿八日覆試

陝西省汽車管理局昨發通告云，本局此次招考職員，業於本月二十二日舉行考試，現將試卷悉心校閱，錄取寫作較優之李寬夫，李九經二名，並榜示該被取人士於本月廿八日上午十時來局，聽候覆試，仰案特此通告。

石泉所官易人

高法院昨日牌示發表，石泉縣看守所所官胡景瑞辭職照准，遺缺茲派王紹先代理。

清澗西川土匪相拚 肉票二人幸脫險

清澗訊，日前三合店駱駝寨匪慮某將伊拉了肉票，又走至某處，又來了一股土匪，見面後，雙方開起火來，打的很兇，似有宿仇的樣子，約一點鐘時，拉票的土匪，死了幾個，餘均潛逃，遺下衣物東西很多，人票二個，一即惠某，得勝的那些土匪，將各物收拾起來，把那兩個人問了一番，原來一是清澗的，一是什麼石灣人氏，年歲很小，姓名未詳，那些土匪均說，我們是來救你兩個的，今幸救出，請各回家等語云云。

商縣實業概況

西安社訊，陝西實業考察團，曾函囑商縣縣府，將該縣實業概況，詳爲調查，並由該縣呈建設廳轉該團以備參考研究，茲將該縣報告誌次，呈爲呈覆事，案奉鈞廳令開，案准陝西實業考察團函請，將關於農林，礦產，水利，交通，及工商業各資料，惠予儘量賜寄，以便參考一案到局，仰該局即便遵辦理，此令，等因奉此，遵即詳細調查，謹就陝西商縣實業概況一紙，理合備文呈請鑒核云云

附錄商縣實業概況如下，甲，關於農林者，一，農產，商縣因山嶺縱橫，面積雖廣，而農田缺乏，每人平均得農田〇．七畝，平民食料，以包穀洋芋爲大宗，果實以核桃柿子爲最多，梨，葡萄次之，商洛鎮之桃形大味甘，爲他處所不及，民國八年以前，爲龍駒寨輸出湖北之核桃仁，年約四十餘斤，後因龍駒寨商業不振，核桃仁缺無出路，一般農民不勤種桃樹，致核桃仁之產量大減，二，產林，本縣雖山嶺縱橫，而隴海路未築以前，地當陝鄂通衢，爲大樹木，早被各方用盡，故木材之缺乏，不異平原，植樹造林，實爲本縣惟一之要政，林業副產之木耳，藥材類，蒼朮，桔梗，等產者，一，煤礦，商縣之煤礦已發現者，不下六七處，然多礦量甚微，無經營之價值，惟熊耳山及大荊鎮兩處之煤礦，稍有可觀，分述如後，一，熊耳山煤礦，煤田在縣城西四十五里，熊耳山之陽，礦苗出現地，共有七處，聞當明季萬曆年間，即有土人開採，惟用舊法，未知改良，每年僅冬季能採，以供全年之銷售，春夏秋三季煤井之內，燈不能燃，無法開採，再山路崎嶇，運銷艱難，二，大荊鎮附近煤產，大荊鎮在縣城北六十里附近，煤田共有五處，東西平列，或一直綫，每處距每處，均六七里之遙，柿平煤田居其中心，礦量亦富，民國六年始行開採，此地無崇山峻嶺，銷路較暢，惟嶺云云，鐵礦，鐵產區在縣東北二百二十里之趙川，向有鐵礦二處，年可出鐵七八萬斤，本年該爭長有匪部，將廠屋焚燒淨盡，大約三五年內不能復工，三，金鑛，縣城東南七十里有地方名紡車溝者，每當河水暴漲後，輒有人在河中拾取金粒，每粒重一二分，至一二錢不等，惟宣統年有人拾得形如小麵餅之金粒一塊，攜至西安售銀百兩，故人皆知紡車溝確有金粒，究未覓得鑛苗，故無人開採。「丙」關於水利者，一，開渠，本縣河水源甚近，早則立涸，且無廣大平原，故開渠事，在本縣無大效用，二，鑿井，本縣惟無廣大平原，但面積三五頃之旱，需數尚多之新式自流井，以備雨量缺乏之灌溉，三，築堤，本縣山中林木較少，一遇大雨，河水立漲，水力暴涌，故丹江兩岸迭遭水災，救治之法，除於山坡造林之外，修築河堤，亦甚重要，茲將本縣近年來極力經營之河堤如左，一，南岩廟河堤，此堤在縣城東南三十里丹口北岸，係民國六年，本地紳民陳航林發起修築，經華洋義振會先後撥款五六千元，民國十年完成，堤長八里，堤內稻田，共十四頃，此堤完竣後，附近居民多轉貧爲富，二，民生堤，堤在縣城東南五里乳水南岸，因南秦川迭遭水患，淹沒農村極多，故籌劃修築，以羅玉山爲堤工經理，於去年十一月動工，堤長八里分爲四段，此堤築成，不但川中十餘村莊，可免水患且恢復農田六七頃，故其急要，實居本縣諸堤中之首位，惟款艱難，大有中輟之勢，望各方慈善家盡力幫助之，三，石佛灣堤，石佛灣堤在縣城東三里，丹江北岸中迭遭水患，危險尚分，修築河堤，不容稍緩，惟籌款無法，居民亦頗躍從事，故在最近將來，難望興工，四，西河灣堤，堤在縣城四十里，丹江右岸，堤長三里十八年六月動工，二十年一月竣工，受益農田共五頃，惟堤身尚未堅固，須再加以修理，丁，關於交通者，一，國道，本縣不但爲陝鄂間交通之要衝，且爲南京西安間最近之路綫，總理實業計劃中央鐵路統系中之東方大港，塔城線，即經由本縣，值此國難民困，修築鐵路，固談不到，然宜於最短期間，完成西蒲國道，非但沿路地方，可以開發，而兩都間之交通，亦甚便利矣，二，縣道，急宜修築之縣道有二，列舉於左，一，商雒路，由商縣北至雒南縣路長九十里，高山峻嶺，修築頗易，二，商山路，由商縣南至山陽縣，路長一百二十里，路綫須越流嶺，修築爲難，戊，關於工商業者，一，工業，本縣舊有工業無可足述，惟南秦川，居民以構皮所製之皮紙，暨市大荊鎮等處所製麻鞋，麻繩等尚能行銷外縣，惟必須加以提倡改良，將來發達便利，宜提倡以梨花紅梅子桃櫻桃等，製造菓子露，罐頭以柿子製柿餅，以洋芋粉，各工業俾得行銷，外縣以裕農民經濟，二，商業，有清時代，凡長江貨物之輸入陝西甘肅，新疆者，皆須水運至龍駒寨登陸，陝甘新之貨物，運往長江流域者皆須騾驢或人挑至龍駒寨裝船，故龍駒寨，實爲水陸交通之樞紐，貨物山積，商業茂盛，一般平民，多賴挑運貨物爲生，自平漢路成，隴海路西展，兼之連年兵災，匪患，非但商業完全倒閉，一般平民尚無法謀生，遂成急謀西蒲國道之完成云云，

榆林防疫

注重清潔衛生

榆林訊，此間市政當局，爲防止疫癘，注重清潔衛生起見，特於前日下午三時，由公安局鳴鑼傳知各住戶，禁止小孩在門前巷內大便，並不准在公共之處任意小便，各巷內及中山大街之垃圾糞堆，限日掃除乾淨，糞擔不准在中山大街停留，禁止豬狗在街市亂跑，並派員分赴各處視察，以重清潔而防疫病發生云。

榆林共職舉行校友會 已開成立大會

榆林訊，陝北共立職業學校，於昨日上午八時，開校友會成立大會，參加者，計有該校前任及現任之教職員，與業生，學生，學徒等約二百餘人，首由主席趙爾耕君，報告籌備之經過，及校友會之意義，略謂，本會係由平津本校之畢業生所發起，後由本校教職員及畢業生組織籌備委員會，於十一月九日開會，擬定簡章，並決定今日開成立大會，至於校友會之意義，原無本互助之精神，精神團結，砥礪學行，此種組織，在中外學校早已通行，陝北各校尚無此種組織，吾校願爲之首倡云，繼討論簡章，各會員熱烈發言，雖費時兩小時餘，簡章通過後，隨即選舉常務委員十一人，旋遊行游藝，男女來賓參加者極爲踴躍，游藝內容，除清唱，相聲，平津技師，滑稽表演外，有新劇麻佈家一幕，舊劇新化之王小過年三幕，演員俱有良力，博得觀衆不少的彩聲，至下午三鐘，始盡歡而散云。

安塞提倡手工織布

西安社，安塞通訊，該縣僻處山囊，羊毛爲大宗出品，但四鄉皆無人提倡手工織布，故所產羊毛，均運往他處銷售，所用布匹，大都由榆林寧夏輸來，每年耗費多至二萬元，爲數甚巨，現該縣縣長及紳士提倡成立紡織所，推廣平工業織布運動，以資開發當地利源而塞漏卮云。

天氣報告

△預告　由二十五日下午六時起，到二十六日下午六時止：本市未來天氣，甚冷，晴而多雲，早晨有風，風力弱，風向多西南。

△昨日本市氣象狀況　天氣由陰雨轉晴，風力和，風向由西轉西南，最大風力，每秒速度五米突二，溫度最高六度五，最低一度五，最高十二度。「攝氏」

△國內氣象概況　黃河中游，及長江流域，天氣多陰雨。

社址西安中山大街四百九十號　電報掛號一二四五號

華強工業社廣告

貨眞價實最耐用

營業要目

經售：各送禮銀盾各樣俱全　各種汽燈零件紗罩　歐美電燈中西燈泡

製造：各種電池化粧用品　批發：電器材料電池原料　分銷：天津香皂國貨肥皂

化粧用品樣樣高

開設西京西大街西邊路南四八號

代銷福祿壽牌掛麵

東盛茶莊

附設東香村食品部

採辦各省名茶貢菊中西罐頭餅乾酒露南貨海味大餐作料參燕銀耳金腿鴨板

本莊由津滬特聘超等名師精製各種官禮佳點十錦南糖餅乾各種洋糖無不精美送禮用品應有俱備爲圖便利主顧起見另有禮分如蒙光顧毋任迎

本主人啟

號中山大街馬坊市口　分號鹽店街　電話一九八

本市馬坊門

陝西災童教養院成品銷售廣告

敬啟者本院在馬坊門街東來棧東首新設成品銷售處銷售災童工藝出品及災童所用物品……[illegible]……陝西災童教養院啟

設備各科：紡織科　毛巾科　織襪科　製鞋科　製服科　手工科　栽絨科　木工科　理髮科　石印科　漂染科

出品：各色線襪　粗細洋布嗶嘰　時式被面斜布　各種信紙床單　時鞋球鞋毛巾　栽絨毯墊腿帶木器

承做：中西便服　縫衣工價特別減收　石印文件　學生衣帽　枕頭桌布

西安中山大街郵政總局對門

太平洋西服店廣告

衣料鮮豔奪目式樣文明趨新

做法手工精細成績摩登稱心

本店新到毛織呢絨各種衣料應有俱備諸君光顧價廉物美特表歡迎

百齡機

服後效驗

服一瓶之功效　增飯潤腸　順氣安眠

精神爽快　舉止活潑

服三瓶之功效　滋陰降火　潤肺補腦

筋骨靈健　面色紅潤

服十瓶之功效　鬚髮清盛　體態發達

精神矍鑠　不怕難事

大瓶二元每打廿元小瓶一元每打十元　外埠函購寄費免加郵票代洋十足通用

上海白克路九福公司發行

各埠藥房均有出售

鴨綠江哀歌

聞民

鴨綠江！鴨綠江，
鴨綠江頭水不絲，
這邊是黯澹愁雲，
那邊是哀悽慘霧，
晻晻滿紅的碧血。
一望惆愴心窒兀！
這邊是黃炎祖國，
那邊是箕子裔胄，
祖宗留下的偉大精神，
已失卻驕子底給受！
滾滾的波濤，
嗚嗚的角奏。
忍不忍聽！覩不忍覩，
虫沙青燐盡傷亡在倭奴之手。
哦！這波瀾壯闊的流水呵，
盡化作國破家亡民族的血淚！
同胞們！起來吧！
莫再迷夢酣睡，
洗滌我們深讎大辱，
請挽住這狂瀾流水。

戰地之秋

「奐」

白雲紆緩地舒展在晴空、金陽和柔地普照着大地、殘酷的炎夏已歡翼逝去，嚴肅的寒冬還沒有降臨，這靜謐而平和的秋天，更蘊藏着美麗的自然風光，值得人們的依戀，值得人們的歌頌，我愛秋天，我願陶醉在秋之懷裏，

然而倭騎踐踏後的今日江山，眞是「碧血青燐處處多，江山如此奈愁何」！秋雖帶着美麗的景色而重來，可是我欣賞的心情，那能和過去一般的濃厚呢？

懷了滿腔憤鬱的熱血，抱着一顆悲傷的赤心，趁這先烈們綿亘光榮的中華民國的二十一度紀念良辰，奔到了孤軍抗日的戰地——吳淞，掬我至誠，憑吊那爲祖國的光榮而殉難的忠魂。

偉大的爲四萬萬同胞的生存而犧牲的戰士們！我雖沒有一杯白酒　沒有一束鮮花，但我從淒楚的心頭流出的淚，在顫抖的手中捧着的心，那是我悼祭的最至誠的禮物：蒼蒼的昊天，沉沉的大地，爲了你們在悲悼，而幾千萬忠勇的健兒正踏着你們的前蹤，爲着祖國效命哩。這消息是你們願意聽到的罷。

把毀了的炮壘，塗着先烈們的肝膽；炸裂成的凹窪，邊着先烈們的鮮血，這裏陽光黯淡地喪失了輝芒，金風凄厲地奏動着悲鳴，斜陽呢？彷彿諳得人間恥，默對遊人顯已酡了。

每年的秋天總得找幾個知己的朋友，帶了麵包與鮮菓，提了開水與美酒，到這蕭蕭的江水奔流着的吳淞江頭，那平坦的綠茵草是我們的祖席，那潔淨的白石當作我們餐桌，在這美麗的溫柔的風光中，便開始我們的野餐。

從前，是欣賞藏在秋天的美景，今朝，是憑吊長埋在秋野的英靈，一樣的遊蹤，却是兩樣的心情啊！

漫談　再不要依賴那些醜類

靖夷

紅樓綠閣，金碧輝煌，偉大建築，華人市場，這是我們文化中樞的上海，經濟淵源地滬濱，被那倭奴獸將，抖起麥爾斯「戰神」的兇威，飛機戰船，坦克野砲，二百五十磅的炸彈，嚇昏了太陽無光的一二七事變，把那些一切繁華莊嚴……一旦間毀滅於煙幕中，化爲灰燼了，受重創的黃炎子孫，沒可奈何當兒，突然變成萬家生佛，與替嘔歌的喜象、香賓酒、摩托車，迎接弱小民族的保姆，公理正義的李頓調查團到着我們的上海；又歡天震地的擁送到我們的首都。國府要人們爲他洗塵敘宴，市民們爲他們懸旗結彩，寫滿了宇內的嵩呼「救苦救難的菩薩降臨」都是放開皺緊眉頭　轉愁爲笑口碑載道着「歡迎」。斯時李頓等在我們南方，甜酸苦辣的希望之中，又飽受着我們華北的同胞熱烈歡勝，頭等包車，溫爐御風　到在北平下榻，眞是描寫不盡歡迎勝況於萬一呵！他們山珍海錯，吃絕了中國飲饌，他們遊覽志乘，逛夠了震旦風光　而後去實行他們「公理正」的所謂調查工作了。孰知他們是一幫假面具的東西，帝國主義者的爪牙，化費了各方面多少金錢，不過是踏在我們東北同胞死屍上舞了一陣狐步，非但不能爲弱小民族贖罪，反給狂暴強者當了鐵證，竟甘冒不韙，大胆將荒謬報告書向世界人士撒謊，把世界和平與全人類幸福，完全毀滅，公理正義也都被他們葬送掉，事實這樣侮蔑我們。同胞呀！當官如何生聚訓練；鞭策奮勉，礪骨嘗血，以爭生存。再不要依賴那些醜類，坐以待斃哩？

園例

一、歡迎短雋稿，諷一切……小品文藝，指謫謾罵，恕不登載。

二、來稿，草字跡佳不刊，請信封寫明寄園編

三、輯部收？稿經刊載後贈送本報。

感時七律

馬文敏

奈何搖尾乞人憐，震旦淩雲散化煙，
國亂民貧難愷悌，酣歌醉舞自纏綿，
傷心隱痛挨今日，飲血深仇又隔年，
四萬萬人朝氣壯，豈容倭馬躍關邊。

你別要煩惱

（文）

有許多天涯遊子吝嗟——
有許多薄命詩人惆悵！
怨西風而太無情，
荒蕪了平原飄沒了落花。
△　△　△
啊，朋友！你別要煩惱，
人生本似這平原落花；
但願爲荒蕪了的平原更沾春露，
飄沒了的落花再得生芽。
△　△　△
忘去了罷，青春的徘徊，
忘去了罷，情熱的悲哀，
仔細着我們的前途！——
那管前程是茫茫大海——

屁股世界

中愚

以前的人愛講究臉皮，於今的人却搬到下面去了：女士們的旗袍和先生們的長衫長而細，意思是爲的曲綫美，其實，也不外敷衍屁股吧！人們看報對於新聞總不能引起快暢的感動來，一心只欲眼副刊上的片段文字，大概這報屁股含了不少的實笑能力吧！

寫時髦小說的作家，對於女性的屁股寫眞，的是神情活現，色態畢露，他們總是挖盡腦精，妙想天開，專門研究「屁股學」，其他一切，富肯擱在一旁。可見這屁股的偉大了。

西京的南院門所以出名，因爲夜間的燈花人物，而尤以歌星妓女的花屁股生色光最大，當你無事想到那兒逛逛，包管你發現最精彩的活潑的東西在蠕動着，但是不要認眞說逛南院門不妨說逛屁股世界倒來得還有趣呀！

一十，廿寫

教授素描

顧仲彝　也是常常寫文章譯文章的，凡稍留心文藝刊物的人都知道他，他在某大學擔任教英文，他是位愛漂亮的小紳士　沒見他穿過中服，他講書也是不苟言笑的　但是面上常常掛着笑容，人也精神奕奕，深色的面孔戴上眼鏡，學生都很歡迎他。

洪深　有一個很好的官架，一聽到他那個胖臉就要連想到舊時京華裏的旗大爺，他講書很有風趣　他授西洋小說，常常講小說給大家聽，所以聽他的課與聽超覺深先生的課一樣的有趣　他常說小說最有益又有趣的書，不能不多讀，可見他自己是一個小說迷。

伶人小靈芝豔史

鶴秋樓

小靈芝爲怡園科班子弟也，初習刀馬旦，風韻宜人，身段窈窕，其演武戲，能於剛中帶秀，此角在劇中，本甚冷僻，然而刀光劍影中，觀衆齊聲喝彩　當時之我，亦深愛此兒，一夜演武劇，靈芝短衣紬褲，立台正中，仰面朝天，漸及於下，頭足在地，腹部居上如彎弓，時當盛暑，內無襯服，輕輭紬袴，遇汗而黏，妙處橫陳，雙峯微凸，座中客咸竊竊私語，謂難爲情不置，然登徒者流，則正饞涎欲滴，作過屠門而大嚼之想，雖不得肉，亦且快意也，迨後芝年稍長，去而之滬，某少東戀之，貸爲其始作俑者，於是由刀馬旦而改花衫，凡麻姑獻壽諸戲時古裝戲，皆能出演，嶄新服飾，皆少東所貽，不過體態較含苞未放時反是肥胖，不以從前體態輕盈，俯仰如意，風流韻雅致，便減少多多矣。

唯一高尚娛樂場所

阿房宮

今日二場「日場一時」「夜場六時半」

滑稽大王卓別麟　人獅馬　合演大笑劇

賴情朋友幹不了

加映滑稽短片一大本

日場票價一律二角五分　夜場照舊

錫盛茶莊

附設食品部

採辦名茶清香芬芳特聘名師澄沙棗泥更有糖鹽兼製餅乾黃油葡萄官禮佳點歐美罐頭官燕銀耳酒露奶糖零蔻批發顧主光臨本莊主人

新到水菓口香糖

貢菊頂高氣濃味好精製麵包山查餡料各種兩超甜鹹特號水葉蛋糕西式仿造大餐作料金華板鴨一切新到定價不高即便知道具此謹告

西安中山大街端履門西邊路南

裕順茶莊

附設罐頭食品部

採辦福杭等埠諸品名茶芬芳清馨氣味濃厚與他別有不同自運津滬暈素罐頭奶糖露酒大餐作料參燕銀耳海味皆有金腿板鴨無美不備特由平津聘請超等技師監製官禮糕點什錦南糖材料豐富出品優良專爲光顧便利起見猶有禮券如蒙惠顧駕臨竭誠優待本莊主人謹啟

西安中山大街郵政總局東邊

上海分此

振昌號

優良定價低　廉無美不備　貨物花鞋新　質花邊男女　時鞋兒童香　品錶金首飾　華洋雜貨化　粧綢綢花樣　新穎呢絨布　疋各廠

地址西安馬坊門街

花 薄利主義

中南百貨商店

於十一月五日起凡購貨在一元以上者照原價目再以九扣以酬各界惠顧之雅意期限一月截止

地址南院門正街坐南向北

西安南院門

象記帽莊

本市只此一家　謹防口稱聯號

本號新由北口運到海龍水獺黃狼貂十足甘皮帽西洋軸紋毡帽禮帽禮服呢帽絨帽小帽軸帽童帽以及一切應時品無不備完價低廉如蒙賜顧無任歡迎

本號主人謹啟

北平

泰記呢絨綢緞布莊

本莊為酬答顧客起見特自冬季各貨一律

大減價大贈品三十天

自國歷十一月一日起至國歷十一月三十日止

惠顧諸君請早臨為幸此佈

地址西安竹笆市中路門東　本莊啓

天津民生家庭實業社西京分社開幕廣告

敬啓者時屆隆冬寒風刺骨皮膚凍裂之患在所難免防禦之法唯有雪花膏雪花精潤面蜜等以最能潤膚御風茲特由天津總社運來大批原料就西華門開設西京分社聘請專門技師出品以供西北仕媛便利起見改特點列後即請垂鑒!

出品　雪花膏　雪花精　茉莉霜　生髮油　潤面蜜　各種香水　香精名目繁多不及細載

特點　（一）出品精美定價低廉（二）本品顏色不同香味各異請賜顧仕媛隨意揀購（三）本品除發大小磁瓶外另備大小罐筒零售半毛起碼批發另有折扣（四）本京津滬漢化妝品雖多而香味尚有不能如意者敝社運來原料多種配成者倘不滿意請駕臨敝社方面選配能達到明顯樂合目誠非虛語也

西安　馬坊門

文祥永鞋帽商店

航空式水獺皮帽每頂十二元至三十八元

英式青根貂皮帽每頂三元至一十四元

英美式洋水獺皮帽每頂六元五角至八元五角

細呢禮帽每頂三元至八元五角

香牛皮手套每付四元至七元八角

各種毛衣襪手套圍脖男女棉鞋等刻均備齊價目公道請祝便晚

本店謹啟

西安馬坊門亞洲理髮社

啓事

本社自開幕以來承蒙各界光顧榮幸殊深用是力謀周備精益求精房屋既寬敞衛生設置尤新奇適用清潔高尚四時咸宜男女技師均屬專門藝術化粧用品選擇最上上乘舉凡理髮燙髮洗髮刮臉無不時髦精良今顧客有彈冠之慶現訂價碼格外克己用酬雅意各界士女盡興乎來　本社經理謹白

利通公司

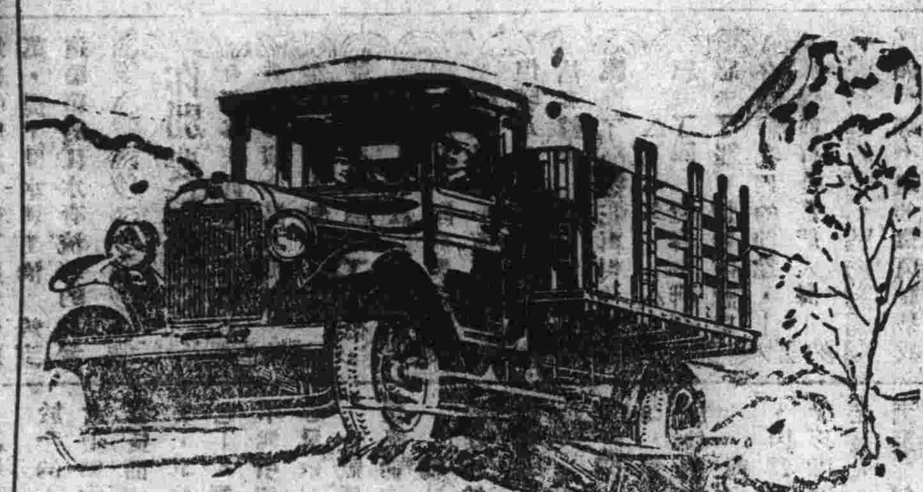

達極牌客貨汽車

發斯登內外車胎

美孚油行各種汽油機油柴油

阿克米牌各種修路機器

可禮好牌各種農業機器

中山大街

門牌：二一九

電報掛號：一一四四八號

電話：一五九號

代售處

大孝市鈴德鴻號　馬市積成大　北大街協泰昌　東北協號　竹笆市泰記號　城隍廟上昇源　南大街永盛公　西公雍和　同盛店　三盛店　公安局西萬豐永　福盛店　順源店　各府縣鎮均有售

本號人敬

京都德義堂京藥

西安省會公安局化驗批準

每瓶價目　每包價目

小兒七珍丹　救急紅靈丹　梅花點舌丹　八寶珍珠散　靈寶如意丹　麝香時症丸　烏金紙眼藥　阿魏狗皮膏　防疫痧氣丹　冰麝萬應錠　梅花蟾酥錠　理氣至寶丹

四毛　四毛　一元　一毛　八分　一元　四毛　二分　二毛　一毛　八分　一毛　一毛　二毛

[illegible]

注意每逢星期一初十五減價二成

北京安林氏靈室分設西安

故地周太膏　靈妙化痞膏　安坤贊育丹

西安中山大街路北

開胃靈

胃病　肝胃氣痛　消化不良

改良國藥「開胃靈」一名復方麥芽神麴丸，係根據漢醫張仲景枳朮湯，東垣枳朮丸，丹溪平胃散，局方消食丸等方並加減參入甘草、白朮、麥芽、神麴、良薑、丁香等驗方，製成藥品，以內用最新科學製藥之法，服之能開胃健脾，消化積食，助長食慾，並能治胃氣痛，胃酸過多，消化不良……

每大瓶一元二角　小瓶六角

南無大慈大悲釋迦牟尼佛

贈送各種藥理說明書函索即寄

佛慈大藥廠股份有限公司

總發行　上海仁記路三十五號

華北分發行　青島廣西路二十號

招請西安各地經理利益優厚

如蒙函購原班寄件郵費免收

天天通

便秘　腹內積聚　痔瘡脫肛

改良國藥「天天通」藥片之主要成分為大黃……

每瓶十天價四角

海藻晶

中風　口眼喎斜　半身不遂

……

定價每瓶洋二元

國藥革命之新運動

△國產藥物之科學化

△科學醫界之新異彩

△改良國藥救濟國人

愛國諸君請試國藥

易俗社

（今午）學生合演

長坂坡　全本

（晚）演

炎奎救（國記）屋本

火化房屋　花園聽琴　樓台遇藝　安留考院　佩房三雜　墳位哭泣　全家再見　三堂會審

正俗社

今午全合演

太反同

晚

白蛇傳